

Plaça del Pòu

NÚM 169 / gener 2017 / www.altafulla.cat



3 CANÇÓ D'AUTOR

Les Kol·lontai, Lídia Pujol i Marina Rossell, cartell del Barnasants a Altafulla

5 AJUNTAMENT

L'Escola d'Adults recordarà per sempre la figura de Marta Ribas

6 EDUCACIÓ

Els menjadors de La Portalada i El Roquissar són Marca Cuina Catalana

8 EL REPORTATGE

Josep Sala Llorens, l'últim impressionista i primer Fill Adoptiu

ARRENCA EL 2017, UN ANY D'IL·LUSIÓ PER SEGUIR MILLORANT ALTAFULLA

Plaça del Pou

www.altafulla.cat

Butlletí d'Informació Municipal de l'Ajuntament d'Altafulla

• **Edita** / Àrea Municipal de Mitjans de Comunicació d'Altafulla Plaça del Pou, 1. 43893 ALTAFULLA

www.altafulla.cat

• **Direcció** / Àrea Municipal de Mitjans de Comunicació.

• **Redacció** / Eduard Virgili, Carla Gómez i Albert Jansà.

• **Col·laboradors** / Toni Cabanillas, Gemma Soldevila, Ruben Domínguez, Robert Vera, Ildelfonso Cuesta, Unai Frías, Juan Miguel Morales, Laura Asinari, Josep Maria Recasens i Atletes d'Altafulla.

• **Fotografia** / Altafulla Bloc i Ajuntament d'Altafulla.

• **Portada** / Sa Majestat el Rei Baltasar, a la Violeta. / Foto: Albert Jansà.

• **Coordinació** / Albert Jansà 639 775 436
Nou Silva Equips SL 977 248 883
nousilva@telefonica.net

• **Disseny** / Croma Produccions Multimèdia

• **Producció** / Nou Silva Equips SL

• **Dipòsit Legal** / T-1721-1999

• **Tirada** / 2.200 exemplars

La Via Augusta, Violeta i Portalada, entre els grans reptes

Deixem enrere un 2016 molt intens. A principis de l'any passat veiem com un dels carrers centrals de la Vila Closa, el carrer Martí d'Ardenya, era inaugurat juntament amb el canvi de nom de l'antic carrer de Sant Antoni Abat a carrer de l'Hospital. Avui, aquest conjunt de l'entorn de la Violeta s'ha convertit amb un espai tranquil i embellit on prioritza el vianant per damunt del trànsit rodat sense discriminar tampoc els vehicles. Un any després, l'Escola d'Adults recordarà per sempre la pèrdua de Marta Ribas amb una placa que du el seu nom, figura responsable que moltes dones estrangeres, especialment magrebines, parlin correctament el català a Altafulla, i que la seva integració al municipi hagi estat un èxit. No podem passar per alt, tampoc, el moment més tens de la història política local en aquests darrers dotze mesos, en què l'alcalde d'Altafulla va expulsar de l'equip de govern el soci amb qui el darrer mandat ja havia treballat, l'Esquerra Independentista d'Altafulla. Una

crisi institucional que es va calmar amb la signatura d'un nou pacte de Govern, aquest cop amb Convergència Democràtica de Catalunya (ara PDECAT) i qui des del maig de 2015 seia a l'oposició.

Ara, iniciat aquest nou any, ens espera un 2017 carregat de nous reptes i il·lusions. Enllestir les obres de Via Augusta per a la millora del Barri Marítim i donar la benvinguda de Tarragona 2018 —després del llast sobre l'ajornament dels Jocs Mediterranis a finals de l'any passat; l'esperada renovació del casal municipal La Violeta, la redacció del projecte del gimnàs de La Portalada per començar-lo el 2018 i, entre d'altres, seguir millorant la difícil reducció de les inundacions a Baix a Mar. D'aquí pocs dies es tancaran els nous pressupostos on es veurà clarament quines intencions hi ha de cara a l'acció de govern. Bona entrada al 2017! •

Sumari

AJUNTAMENT 4

Els grups polítics ja disposen d'espai municipal
Renoven l'asfaltat del Corraló de l'Espinac i la rotonda
El 24 de gener, debat de gènere amb ulls de dona
Suspenden temporalment la deixalleria mòbil per poca demanda

EDUCACIÓ 6

Marca Cuina Catalana premia els menjadors de La Portalada i El Roquissar
Desdoblaran en dos grups els usuaris del Parc de Salut
Altafulla recapta uns 4.000 euros per a la Marató
Nova edició del projecte d'Hort Social

ENTITATS 9

El Centre d'Estudis culmina la publicació de la Història d'Altafulla
L'Ajuntament i ATECA reediten el conveni de col·laboració per al 2017

OPINIÓ I FÒRUM 10

VIDA SOCIAL 12

ESPORTS 14

Unes 200 persones participen a la Cursa Popular d'Orientació d'Altafulla
L'altafullenca Sara Salom tanca un 2016 per emmarcar en salts d'obstacles
Marta Camps s'imposa als 10 km de la Mitja
Ple absolut per a la 6a Marxa dels Castells del Baix Gaià

ON POTS TROBAR LA "PLAÇA DEL POU"?

La "Plaça del Pou" es distribueix a l'Ajuntament, Altafulla Ràdio, Consultori Mèdic, La Portalada, El Roquissar, Llar d'Infants Hort de Pau, Esplai de la Gent Gran, Biblioteca Municipal, Quiosc Lluís, Forn Nogués, Gelateria La Perla, Forns Martí (Ronda i carrer Martí d'Ardenya), Farmàcia Anna Arasa, Bar Cano, Bar La Violeta, Pizzeria Solocomo, Pa amb Xocolata i Centre Cívic de Brises del Mar.

Vols rebre-la per correu electrònic?

És molt fàcil! Fes-nos arribar la teva petició a:

altafullaradio@altafullaradio.cat

o també entrant al web

www.altafullaradio.cat

JA US PODEU ANUNCIAR A:

Plaça del Pou

Informació i inserció d'anuncis:

696 40 50 16

comercial@altafullaradio.cat

Àrea de Mitjans de Comunicació

Ens interessa que hi participis:

Envieu els vostres articles a altafullaradio@altafullaradio.cat.

La "Plaça del Pou" tria per publicar aquells textos que no superin els 2.000 caràcters amb espai inclòs.

Els articles han d'anar signats amb nom i cognoms i hi ha de constar el DNI o el passaport, l'adreça i el telèfon. La "Plaça del Pou" es reserva el dret de resumir-ne o extractar-ne el contingut i de publicar els que consideri oportuns.



“Les Kol·lontai”, Lídia Pujol i Marina Rossell, a la Violeta

La programació de la 22a edició del festival de cançó d'autor Barnasants oferirà aquest 2017 tres eixos clarament diferenciats: el Xile de Violeta Parra, amb sis artistes del país llatinoamericà convidats en el centenari del naixement de la cantautora; el concert de Quico Pi de la Serra amb Maria del Mar Bonet, en què es recuperarà el repertori de l'espectacle conjunt que van oferir al Teatre Romea l'any 1979; i l'homenatge a la ministra bolxevic Alexandra Kol·lontai —la primera dona ministra de la història— en el centenari de la Revolució Russa.

En aquesta darrera temàtica, el festival ha produït un espectacle que inaugurarà l'edició, i de forma inèdita, es repetirà en diverses seus del festival i de la Xarxa de Teatres d'Ateneus de Catalunya (XTAC). Entre elles, **Altafulla, que acollirà per sisena vegada consecutiva un dels cicles musicals amb més projecció al nostre territori.**

“Les Kol·lontai” és el nom de l'espectacle que protagonitzaran el conjunt de veus format per Meritxell Gené, Sílvia Comes, Ivette Nadal i Montse Castellà, que cantaran “cançons d'igualtat, de dones que lluiten i dones que s'estimen”. El muntatge s'estrenarà el 27 de gener al Teatre Joventut de L'Hospitalet de Llobregat, i **a Altafulla farà parada l'endemà 28 de gener, a les 8 del vespre al Teatre Casal La Violeta. El preu de l'entrada serà de 8 euros en venda anticipada, i de 10 euros a taquilla.**

Altres actuacions que tindran lloc a Altafulla seran la de **Lídia Pujol, el 17**



BARNASANTS
CANÇÓ
D'AUTOR
www.barnasants.com

**27 de gener
al 14 d'abril**

VISCA L'ASSEMBLEA

FESTIVAL BARNASANTS
CANÇÓ D'AUTOR

**Dissabte 28 de gener
LES KOL·LONTAI
20:00 h**

**Divendres 17 de febrer
LIDIA PUJOL
20:30 h**

**Dissabte 1 d'abril
MARINA ROSSELL
20:00 h**

Entrada 10€ (anticipada 8€)

A la Sala La Violeta ALTAFULLA



de febrer a dos quarts de 9 del vespre a La Violeta, que oferirà un recital revolucionari de cançons que cerquen la veritat a cada detall; i el de **l'1 d'abril amb Marina Rossell, que culminarà una de les edicions més feministes del Barnasants.** Així ho mostra, de fet, el cartel d'aquesta 22a edició, tenyit de lila i amb una dona amb el puny alçat i la frase “Visca l'assemblea”. / **Fotos:** AJ / JMM. •



api Col·legis i associació d'agents immobiliaris

BEACH REAL ESTATE
ALTAFULLA

Gestionem la venda o lloguer del seu immoble
Consulti la promoció "Certificat energètic gratuït"

- Cèdules d'habitabilitat
- Certificats energètics
- Arquitectura
- Reformes
- Enginyeria
- Topografia
- Legalitzacions
- Aigua, llum i gas

Marquès de Tamarit, 3 Local D - 43893 Altafulla - 977 65 12 70 - info@brea.cat - www.beachrealestate.es

Els grups polítics municipals ja disposen d'un espai de trobada a la Pallissa Hort de Pau

L'Ajuntament d'Altafulla va inaugurar el passat 10 de desembre la renovada Pallissa Hort de Pau, ubicada al número 7 del carrer Vinyet. Un espai habilitat que funcionarà com a punt de trobada dels grups polítics amb representació al plenari municipal, i també d'aquells que no en tenen, com són actualment Podem Altafulla i el PSC. Hi podran celebrar reunions i desenvolupar la seva activitat de manera periòdica. Segons va avançar l'alcalde, Fèlix Alonso, **"s'establirà un reglament d'ús que permetrà gestionar els horaris del nou espai, i la intenció és que cada formació disposi d'una tarda a la setmana"**. El batlle va explicar que, més enllà de donar resposta a un problema evident d'espai a l'edifici consistorial, la voluntat és donar-li **"polivalència"**. Els matins es reservaran per a les ses-

sions de co-working que s'impulsen des de la regidoria de Comerç i Consum, i els caps de setmana estarà disponible per qui ho demani, tot i que es continuarà donant prioritat als grups polítics.

Aquesta solució, però, és provisional ja que **la intenció és traslladar els grups polítics a la plaça del Pou tan bon punt es disposi de més espai**. De moment, ja s'ha fet un primer pas amb la recuperació de l'antic Hospital, pendent ara d'unes obres que de moment hauran d'esperar per l'elevat cost que suposen. Pel que fa a la pallissa, el cost dels treballs han ascendit als 70.000 €, provinents d'una subvenció de la Diputació de Tarragona. La regidora d'Urbanisme, Marisa Méndez-Vigo, ha explicat que l'actuació ha consistit en el sanejament dels murs i en la construcció d'una teulada nova que respecta l'arquitectura



tradicional i popular. Consta d'una sala amb taules i cadires, d'un lavabo, d'un espai amb casellers tancats per les di-

ferents formacions, i d'un jardí exterior. Cada grup també disposa d'un ordinador portàtil. / Foto: Carla Gómez. •

Renoven l'asfaltat del corraló de l'Espinac i instal·len les marquesines de bus



L'Ajuntament d'Altafulla ha renovat l'asfaltat del corraló de l'Espinac i de la rotonda que dona accés al carrer Mossèn Miquel Amorós. La regidora d'Urbanisme, Marisa Méndez-Vigo, ha explicat que les tasques que s'han dut a terme han consistit en la renovació del paviment i la senyalització horitzontal dels vials que conflueixen en aquest entorn. L'actuació s'emmarca en la línia de manteniment que promou periòdicament el consistori amb **"petites intervencions que són molt necessàries"** per millorar la imatge de la vila i el dia a dia de la ciutadania.

D'altra banda, aquest passat mes de desembre també s'han instal·lat les dues marquesines de les parades d'autobús de la urbanització Robert —una en cada

sentit de la marxa a l'avinguda Marquès de Tamarit. Feia molts mesos que l'Ajuntament d'Altafulla exigia a la companyia d'autobusos Penedès —que és qui dona servei al municipi— la instal·lació física d'aquests baixadors. L'empresa, però, no procedia a la seva col·locació, i finalment el consistori ha decidit fer-se'n càrrec. La regidora d'Urbanisme, Marisa Méndez-Vigo, ha parlat d'una **"actuació necessària per facilitar la mobilitat de la gent que viu en aquesta zona"**.

Més enllà d'aquestes dues parades ubicades a una de les entrades del municipi, al llarg de l'avinguda Marquès de Tamarit n'hi ha dues més a la zona de la Piscina Municipal, i altres dues prop de la zona comercial Les Bruixes. / Foto: A.J. •

Breus

EL 24 DE GENER, GRUP DE DEBAT DE GÈNERE AMB ULLS DE DONA

El passat 10 d'octubre es va celebrar la primera sessió del grup de debat de Gènere a la Sala de Plens. Aquest grup de debat, sorgit d'una proposta presentada a la Comissió de Polítiques de gènere, té com a intenció posar sobre la taula diversos aspectes de la societat i analitzar-los amb ulls de dona. D'aquesta manera es pretén reflexionar sobre la discriminació que encara avui en dia pateixen les dones en la nostra societat i prendre consciència de les actituds que a tothom ens poden semblar normals però si les examinem veiem que tenen un rerefons masculista. La primera sessió va girar entorn del concepte d'economia reproductiva, és a dir, totes aquelles feines no remunerades entorn de la llar, la cura dels fills i de la gent gran que majoritàriament recauen encara sobre les dones. A la propera sessió, que tindrà lloc el 24 de gener a les 19:30 h a la sala de Plens, es parlarà sobre les dones en situacions de poder. Els temes debatuts sorgeixen en el debat, així que us convidem a participar-hi i a reflexionar-hi tots junts.

EN MARXA L'ADMINISTRACIÓ ELECTRÒNICA A L'AJUNTAMENT D'ALTAFULLA

L'Ajuntament d'Altafulla ja ha posat en marxa l'administració electrònica. Un nou sistema de funcionament que pretén millorar la prestació dels

serveis als ciutadans, les empreses i les entitats, i augmentar la productivitat d'aquests serveis i la participació ciutadana mitjançant l'ús de les tecnologies de la informació i la comunicació. Es tracta d'un model basat en una visió integrada de totes les administracions en què el desenvolupament electrònic beneficiï el conjunt de les administracions públiques catalanes i es basi en elements comuns. De fet, es concreta en la col·laboració interadministrativa. Aquesta nova metodologia va molt lligat també amb la transparència administrativa sobre el qual fa mesos que treballa el consistori altafullenc per oferir una bona gestió municipal. Aquest 1 de gener s'ha complert un any de l'aplicació d'aquesta nova Llei de Transparència. Durant aquest exercici 2016, l'Ajuntament hi ha destinat una partida de 25.000 euros.

SE SUSPÈN LA DEIXALLERIA MÒBIL TEMPORALMENT PER FALTA D'USUARIS

L'Ajuntament d'Altafulla i el Consell Comarcal del Tarragonès han suspès temporalment el servei de recollida de deixalleria mòbil per falta d'usuaris. El que sí que continuarà serà el servei de recollida de voluminosos. D'aquesta manera, per aquest 2017 es preveu que el servei de voluminosos s'efectuï el 16 i 27 de gener; el 20 de febrer; el 3, 20 i 31 de març; el 20 i 28 d'abril; el 15 i 26 de maig; el 19 i 30 de juny; el 17 i 28 de juliol; el 21 d'agost; l'1, 18 i 29 de setembre; el 16 i 27 d'octubre; el 20 de novembre; i l'1, 18 i 29 de desembre. •

L'Escola d'Adults recordarà per sempre la feina de Marta Ribas

L'Ajuntament d'Altafulla va col·locar el passat 23 de desembre una placa commemorativa que recordarà per sempre, en una de les aules de l'Escola d'Adults i Centre de Formació Aldara, a Marta Ribas Casals qui durant nou anys va contribuir a l'alfabetització en català de persones immigrants i especialment dones magrebines d'Altafulla. L'acte va comptar amb la presència de l'alcalde d'Altafulla, Fèlix Alonso; el regidor d'Educació, Xavier Rofas; el coordinador de l'Escola d'Adults, Mario Visa, diferents regidors i regidores de la Corporació Municipal, així com també del seu marit, Robert Aceña, la seva única filla Aixa Aceña Ribas, i familiars, amics i alumnes.

L'alcalde d'Altafulla, Fèlix Alonso, va destacar la personalitat de Marta Ribas **"com una persona que ho va donar tot per Altafulla i que els seus valors ètics i morals representen avui la continuïtat de tots aquests alumnes que formen l'Escola d'Adults d'Altafulla"**. El regidor d'Educació, Xavier Rofas, va subratllar **"l'impuls de l'Escola d'Adults d'Altafulla i especialment en la seva vessant d'alfabetitzar en català les persones estrangeres del municipi, gràcies a la seva constància i esforç"**. El Robert i l'Aixa, vidu i filla respectivament, van agrair aquest

reconeixement de l'Escola d'Adults i l'Ajuntament; i en aquest sentit, el seu marit va recordar **"l'estima que tenia la Marta pels seus alumnes i sobretot, la dedicació absoluta que hi tenia per consolidar un model d'Escola d'Adults, i que avui dia ha donat els seus fruits"**.

Marta Ribas Casals va traspasar el passat dia de Nadal, un 25 de desembre de fa un any, a l'edat de 56 anys, després de diversos mesos lluitant contra una greu malaltia deixant un llegat inoblidable. Va néixer a Barcelona el 8 de desembre de 1959 i l'any 1994 es va traslladar a Altafulla juntament amb el seu marit Robert i la seva filla Aixa. Va estudiar Sociologia a l'Institut Catòlic d'Estudis Socials de Barcelona, i va realitzar una tesina sobre el comportament electoral a Catalunya en les eleccions de 1982. **Els seus estudis de sociologia li van permetre treballar a l'arxiu personal del catedràtic de Dret Constitucional José Antonio González Casanova** i va realitzar diferents estudis de comportament electoral per a diferents organitzacions polítiques d'esquerres.

Va participar en un programa infantil radiofònic, El Pati Màgic, en el qual donava veu als seus propis contes que escrivia exclusivament per aquest programa, a Ràdio Obrera; i també va



col·laborar a Ràdio Poble Sec i Ràdio Gramenet. Va estudiar alemany i àrab a l'Escola Oficial d'Idiomes (EOI) de Tarragona. Va obtenir el certificat d'aptitud de l'EOI de llengua àrab. Va obtenir una beca, que li va permetre ampliar els seus estudis d'àrab estàndard a la Universitat del Caire. L'any 2005 va obtenir el certificat de nivell D per la Junta Permanent. El 2006 va entrar a donar classes d'alfabetització, català inicial i català nivell A a l'Escola Municipal d'Adults d'Altafulla, on principalment va ajudar a alfabetitzar

en català a persones estrangeres i especialment dones magrebines. **La recerca i la passió per les lletres i el món àrab també es va posar de manifest el 2005 en la publicació dels Estudis Altafullencs sobre el nom d'Altafulla, un topònim d'origen àrab, "al-tahuyya"**. L'any 2008 va ser nomenada directora de l'Escola, en la qual compartia les feines de docència d'alfabetització i català inicial, a més de la gestió. Durant l'alcaldia de Francesc Farré, va ser també gerent d'Altafulla Ràdio. / Foto: A.J. •



Bar - Restaurant
+34 608 94 28 77
Horari Restaurant
13h a 15,30h i 20h a 23h
Dimecres tancat
Obert de
8,30h a 24h



Tapes Selectes
Degustació de tapes selectes elaborades pel xef.

- Galeta de pistatxo i foie amb melmelada de tomàquet.



Menú Especial
Composi el seu menú a partir dels nostres plats gastronòmics.

- Risotto d'espàrrecs i cireres macerades.
- Caneló cruixent d'ànec confitat.



Carta
La Toque els ofereix els plats d'autor a la carta.

- Moll amb escates cruixents
- Giozas de pollastre i xoriço ...

... embotits de gla i formatges

latoquealtafulla@gmail.com
Mossèn Miquel Amoròs, 11 - 43893 - ALTAFULLA

calvet

ALUMINI · FERRO · INOX · VIDRE

Ronda d'Altafulla, 66
 43893 Altafulla (Tarragona)
 977 65 09 02
info@serralleriacalvet.com
www.serralleriacalvet.com

Els menjadors de La Portalada i El Roquissar reben el distintiu de la Marca Cuina Catalana

Els menjadors escolars de La Portalada i El Roquissar d'Altafulla, que gestiona el Grup Cuina Gestió, han rebut el distintiu de la Marca Cuina Catalana. El passat 12 de desembre es va fer el reconeixement i entrega de la placa commemorativa on hi van assistir el regidor d'Educació, Xavier Rofas; la responsable de Cuina Gestió a Altafulla, Laura Asinari; els directors d'ambdues escoles, i representants de les dues AMPES.

El distintiu de la Marca Cuina Catalana reconeix la presència de plats catalans en els menús del menjador escolar. Aquesta distinció és atorgada per la Fundació Institut Català de la Cuina i de la Cultura Gastronòmica. **La Marca Cuina Catalana és un segell que garanteix que els menús tenen un elevat nombre de plats de cuina catalana tradicional i actual, amb recep-**

tes del patrimoni culinari català. També premia que s'utilitzen el màxim de productes de proximitat i de temporada en l'elaboració dels plats, fet que contribueix a la preservació dels productes autòctons.

Cuina Gestió gestiona 118 menjadors i cuines de diversos col·lectius com ara residències de la tercera edat, escoles, empreses, i clíniques privades de tota Catalunya. El regidor d'Educació, Xavier Rofas, va destacar **"la qualitat i garantia que ofereix Cuina i Gestió als centres educatius d'Altafulla amb el receptari diari que ofereix als seus alumnes"**. Una qualitat i una garantia que també va remarcar el director de l'escola El Roquissar, Germán Martínez, que va assegurar que **"dóna molta seguretat i tranquil·litat a les famílies"**. / Foto: A.J. •



Desdoblaran en dos grups els usuaris del Parc de Salut i incorporaran el teatre



El Parc de Salut d'Altafulla esdevé un dels principals atractius pel col·lectiu de gent gran del municipi. N'és una mostra l'elevat increment d'usuaris que han experimentat les instal·lacions des de la seva posada en funcionament ara fa tres anys. La iniciativa va néixer el 2013 mitjançant un conveni entre l'Ajuntament i la Diputació de Tarragona, que va néixer com un projecte pilot i que s'ha convertit en una de les activitats més consolidades i més demandades que s'ofereixen als avis. Tant és així, que la regidoria de Gent Gran, encapçalada per l'edil Xavier Rofas, té la intenció d'incloure en els

Pressupostos Municipals de l'exercici 2017 una partida específica per poder ampliar l'activitat de cara als propers mesos. La intenció, segons ha explicat el regidor, és **"desdoblar en dos grups les sessions a partir de gener"**. Un desdoblament que ja ha estat possible durant aquest últim trimestre gràcies a un programa subvencionat per la Diputació, i que ara volen impulsar de forma independent des del consistori.

El principal objectiu d'aquestes sessions és **promoure un envelliment actiu i saludable. L'activitat permet treballar totes les capacitats físiques bàsiques, així com fomentar les relacions socials**. Des de setembre i fins el juny es desenvolupa al Parc de Salut d'Hort de Pau, i durant els mesos de juliol i agost es trasllada a les instal·lacions del Parc Voramar. Per acomiadar el trimestre es va fer un esmorzar a l'Escola d'Adults. D'altra banda, la regidoria de Gent Gran oferirà properament una activitat de teatre per a la gent gran del municipi, després que el col·lectiu ho plantegés de cara al nou curs. Se sumará així als tallers de memòria, risoteràpia, informàtica, i de gimnàstica i manteniment al Parc de Salut, entre d'altres. Paral·lelament, també té en marxa el programa "Bon Dia". Compta amb 25 usuaris, i cinc persones voluntàries fixes que, en casos de necessitats puntuals, es complementen amb dues altres voluntàries esporàdiques. L'objectiu de l'activitat és tenir un control del benestar dels usuaris, i vetllar per donar resposta a les seves necessitats. / Foto: Carla Gómez •

Altafulla recapta uns 4.000 € per a La Marató



Torneig de futbol sala de les escoles La Portalada i El Roquissar. / Foto: AMPA La Portalada

Gràcies a la implicació de moltes entitats i particulars, Altafulla ha aconseguit enguany recaptar un total de 3.755,86 € que es destinaran íntegrament a La Marató de TV3, fons que centrà en la investigació de l'ictus i les lesions medul·lars i cerebrals traumàtiques. Des de l'Ajuntament d'Altafulla s'ha agraït la "immensa" col·laboració solidària i desinteressada d'aquelles entitats que han participat en la Marató d'aquest any i anima a continuar-hi col·labo-

rant en les properes edicions. En aquest cas, s'han ofert concerts, berenars, teatre, venda de productes, i sortejos a càrrec de les escoles i Ampes del Roquissar i la Portalada, les llars d'infants i Ampes de Francesc Blanch i Hort de Pau, l'Escola de Música, el Punt d'Informació Juvenil, Gaià Gospel, l'ONG Mans per l'Acció Solidària, els Atletes d'Altafulla, l'Ateneu Cultural de Dones, l'Ajuntament d'Altafulla, entre d'altres. •

Breu

NOVA EDICIÓ DE L'HORT SOCIAL

L'Ajuntament d'Altafulla i L'Hort de la Sínia tornaran a oferir a partir de gener el projecte d'Hort Social, destinat a persones joves, aturades, o jubilades, que estiguin empadronades al municipi. L'àrea d'Acció Social, encapçalada pel regidor Xavier Rofas, subvenciona l'activitat, mentre que el responsable de L'Hort de la Sínia, Joan Vives, l'organitza. Consisteix en gestionar un espai de 100 m2 amb l'objectiu de participar com a voluntaris, gaudir del contacte amb la natura i experimentar els beneficis que comporta treballar la terra. Es duran a terme diverses activitats relacionades amb la gestió i el manteniment de l'hort. Els usuaris gaudiran de gran part de la producció, mentre que l'excedent es destinarà a Càritas Altafulla. L'activitat es desenvoluparà tots els dimecres i els divendres de 10 a 14h de la tarda. Les persones interessades poden inscriure's a través dels telèfons 655 48 61 15 i 977 65 00 08, o mitjançant correu electrònic a joan@hortdelasinia.com i mriambau@altafulla.altanet.org. •



Cuidem la teva imatge, creem somriures que sedueixen
EL PODER DEL SOMRIURE A CASTELLANI
PRIMERA VISITA GRATUÏTA
FINANÇAMENT 12 MESOS SENSE INTERESSOS



Dra Marta P. Castellani

www.castellaniclinic.es

Mainada 3B **ALTAFULLA**
Davant del CAP- a 50m del castell

T. 977651433

fusió

TALLER DE JOIERIA

c/ Mainada 1, Altafulla

info@joeriafusio.com

977 65 19 24 / 660 011 760

www.joeriafusio.com



El vostre taller de joieria

Joies d'autor al centre d'Altafulla - Creacions a mida i reparacions

MARISCAL
&
SARROCA

LA TEVA TENDA
GOURMET

REGALS QUE ES MENGEN

Horari d'Hivern:
Dilluns: 11:30-13:30
Dimarts: 9:00-11:30
Dimecres, Dijous i Divendres:
9:00-11:30 i 18:00-20:00
Dissabte: 10:00-13:30
Diumenge: Tancat

www.mariscalsarroca.com
Marques de Tamarit 3C, ALTAFULLA.
T 877050863

OFERTES ESPECIALS



PLATETS & VINS
LOLA BISTRO

Ens trobareu a
C. Martí d'Ardenya, 25
Altafulla

977 650 804

Bon Any Now!

PA amb XOCOLATA



Pa cuït al forn de llenya · fabricació de pa amb massa mare · Pastisseria i Brioixeria
En l'elaboració dels nostres cafès i entrepans utilitzem productes selectes i de qualitat
Tots els dies disposem de xocolata i nata per endur

HORARI

De dilluns a diumenge
Matins de 7:00 a 14:00
Tardes de 16:30 a 20:00



653 800 687
paambxocolatainata@gmail.com
C/ Mossèn Miquel Amoros,17 · 43893 ALTAFULLA

Josep Sala Llorens, l'últim impressionista

Primer Fill Adoptiu d'Altafulla, se li posarà en breu el seu nom a la zona verda que hi ha entre el xamfrà dels carrers de les Moreres i Marquès de Tamarit sota el bateig de "Jardí Pintor Josep Sala". Va traspasar a Altafulla el 25 de juny del 2010, i un dels seus dissenys que han passat a la història ha estat el de Norit, "El borreguito" (1960).

El Ple de l'Ajuntament d'Altafulla va aprovar per unanimitat, el passat 10 de novembre, batejar la zona verda que hi ha entre el xamfrà dels carrers de les Moreres i Marquès de Tamarit com a "Jardí Pintor Josep Sala", a proposta del Cercle Artístic i el Centre d'Estudis d'Altafulla. Però qui va ser Josep Sala? Un repàs a la seva trajectòria professional i artística estretament molt vinculada amb Altafulla ens ajudarà a conèixer amb més profunditat el que per molts experts ha estat l'últim impressionista de l'Estat.

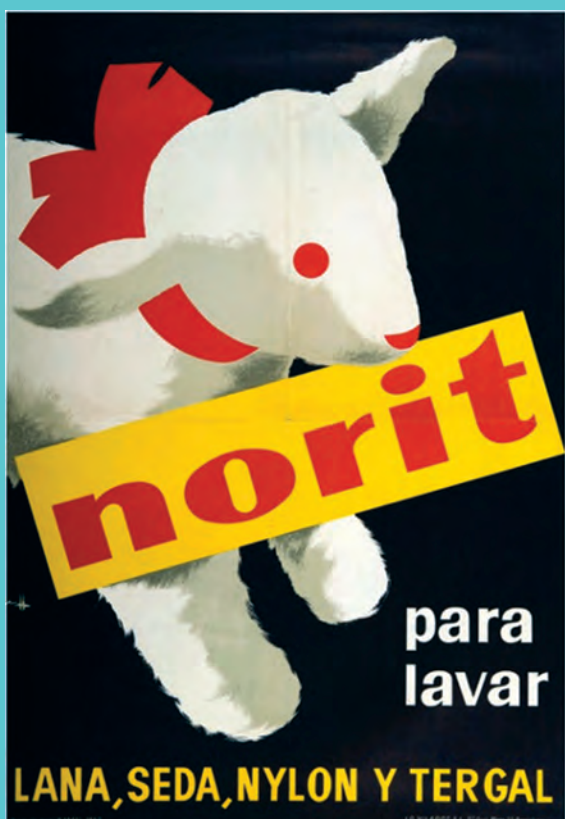

Nascut a Barcelona el 13 de novembre de 1928, Josep Sala Llorens va demostrar des de molt petit una singular afició pel dibuix. Va cursar estudis tècnics a l'Escola Industrial i a l'Escola d'Arts i Oficis de La Llotja de Barcelona. El 1950 va exposar per primera vegada a la Galeria Jardí amb èxit. Seguidament, va participar en una exposició col·lectiva d'aquarel·la a la Sala Busquets. I a partir de 1953 va començar a treballar com a dissenyador gràfic, àmbit en el qual va aconseguir nombrosos premis. El 1960 va crear l'anyell de la marca Norit, convertint-se en un dels precursors del disseny gràfic al nostre país. Juntament amb el cèlebre toro d'Osborne, aquests dos símbols han estat els que han generat més impacte sobre la societat en la història del grafisme. També va crear el disseny de la Cervesa Pils.

"El 1960 va crear l'anyell de la marca Norit, convertint-se en un dels precursors del disseny gràfic al nostre país"

Paral·lelament, va mantenir de manera privada l'exercici de la seva vocació pictòrica treballant l'aquarel·la, les ceres i especialment l'oli, fins que l'any 1975 va decidir exposar els seus olis a la galeria Tramontan, abandonant

d'aquesta manera el món de la publicitat per centrar-se en la pintura. El 1978 es va establir definitivament en una casa propera a la Vila romana dels Munts d'Altafulla, convertint aquesta població i els seus voltants en protagonistes de la seva gran obra. Si bé els seus primers quadres portaven la signatura Sala Llorens, a partir d'aquest moment va signar com a Josep Sala. Sala va ser el primer veí d'Altafulla nomenat Fill Adoptiu de la Vila el 1983. El mateix any es va editar el primer llibre sobre la seva obra, de Julio Trenas, i des de llavors, van ser molts els textos publicats entorn el seu llegat. El Centre d'Estudis li va dedicar una publicació monogràfica el 2002 amb el títol "Josep Sala, els dibuixos dels sopars". L'artista va col·laborar en l'elaboració de molts cartells d'activitats festives i culturals d'Altafulla com a membre del Cercle Artístic.

"Va ser el primer veí d'Altafulla nomenat Fill Adoptiu de la Vila el 1983"

Va iniciar la col·laboració amb les galeries Anquin's (Reus) i Sokoa (Madrid), que va mantenir tota la vida exportant les seves obres en l'àmbit nacional i internacional, com ara a The Bacardi Art Gallery de Miami, el Japó, França, Brussel·les i Lisboa. El 1993 el Museu d'Art Modern de la Diputació de Tarragona li va dedicar una exposició antològica amb un extens catàleg que, de la mà de la Conselleria de Cultura de la Generalitat de Catalunya, va fer un recorregut itinerant, entre d'altres galeries, pel Palau Moja de Barcelona. L'any 2000, va participar a l'exposició itinerant en "Homenatge per Catalunya". L'any 2008 va morir la seva dona, l'Amanda; i dos anys més tard, el 25 de juny del 2010, va morir ell a l'edat dels 82 anys, a Altafulla.

Altafulla i crisantems



Tot i que hi ha molts quadres d'Altafulla, Altafulla i crisantems és una de les obres més populars

Altafulla i crisantems és una pintura a l'oli realitzada per Josep Sala l'any 1989, que actual-

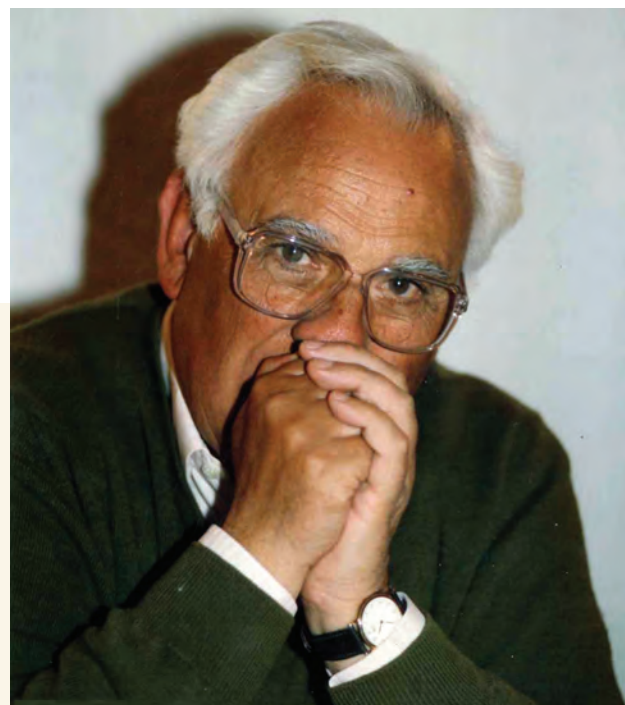

ment forma part de la col·lecció permanent del Museu d'Art Modern de la Diputació de Tarragona. És una obra realitzada en oli sobre tela de 200 x 200 cm. En primer pla del quadre hi trobem un ampli espai que ocupa fins a tres quartes parts de la superfície total, és allò que ell anomena la zona abstracta. Es tracta d'un fragment anàrquic, sense dibuix ni formes definides, on aprofita la indefinició i espessor de la vegetació agresta, dels matolls, i les flors silvestres, com els crisantems blancs i vermells, per desenvolupar tot el seu nervi en un admirable garbuix de pinzellades turbulentes, extraordinàriament riques en una varietat de tocs matèrics.

En segon terme s'hi intueix el castell d'Altafulla i l'església parroquial de Sant Martí, dues construccions que perfilen la singular silueta de la vila. La línia de l'horitzó, relegada a una estreta franja a la part superior de l'obra, dibuixa els núvols arremolinats sobre un cel que juga amb els tons grisos i els blaus, la pinzellada és més fluida i contrasta amb l'abundant aplicació de matèria del primer terme.

"El paisatge d'Altafulla és un referent en l'obra de Josep Sala. Sortia a pintar a l'aire lliure cada dia i el fet de representar l'entorn de la vila era vital per a l'artista"

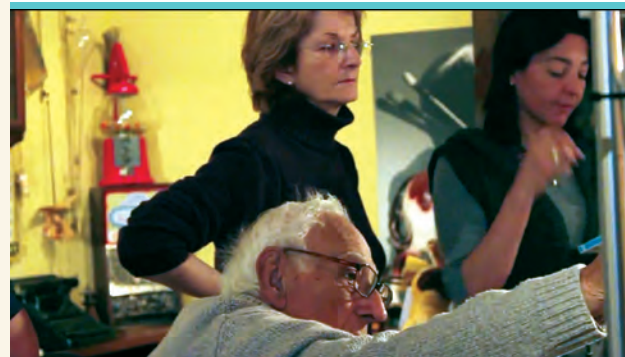

Sala tenia el seu taller a casa seva des d'on veia la façana marítima d'Altafulla

El paisatge d'Altafulla és un referent en l'obra de Josep Sala. Sortia a pintar a l'aire lliure cada dia i el fet de representar l'entorn de la vila era vital per a l'artista. Podia representar els matolls, un bassal d'aigua, les flors silvestres, de maneres diferents segons l'hora del dia i la meteorologia. Aquests eren els seus motius preferits, i deixava en segon terme l'arquitectura de la vila.

Albert Jansà

El Centre d'Estudis culmina la publicació de la "Història d'Altafulla" amb la presentació del primer volum

Altafulla ja disposa d'una publicació que recull la seva història. Es tracta d'una trilogia que, segons paraules d'un dels autors i vicepresident del Centre d'Estudis d'Altafulla, Salvador J. Rovira, no ha estat publicada per ordre cronològic per "sentit pràctic". El primer volum en presentar-se a la ciutadania el 2007 va ser el segon, dedicat a la "Història Moderna". No va ser fins el 2014 quan va veure la llum el tercer volum de la sèrie, entorn de la "Història Contemporània". I ara, dos anys més tard, s'ha presentat el primer volum, dedicat a la "Prehistòria, Història Antiga, i Història Medieval". L'acte va tenir lloc el passat 17 de desembre al local de l'entitat davant d'una sala plena de gom a gom, i va anar a càrrec de Joan Josep Marca i Torrens, president de la Fundació Privada Mutua Catalana, que és qui ha finançat la publicació.

Aquest primer volum compta amb la participació de quatre autors, "una col·laboració que en dificulta el procés, però que alhora permet obtenir un treball molt més erudit i complet", va defensar Rovira. Preguntat per si ara ja no cal seguir investigant sobre el passat del municipi, té ben clar que **"les històries s'han de reescriure i que cada generació n'ha de tenir la seva de pròpia perquè veu el món i l'interpreta de forma diferent"**. Va sentenciar que "allò desitjable seria que d'aquí quinze anys tornés a sortir una altra història d'Altafulla". El darrer volum de l'obra ha estat publicat quan se celebren quaranta anys de la fundació del Centre d'Estudis d'Altafulla. / Foto: Eduard Virgili. •



► L'Ajuntament i ATECA reediten el conveni de col·laboració per al 2017



El regidor de Comerç i Consum de l'Ajuntament d'Altafulla, Jaume Sànchez, i el president de l'Associació Turística d'Empresaris i Comerciants d'Altafulla (ATECA), Lluís Canyellas, van signar el passat 21 de desembre el conveni de col·laboració entre ambdues organitzacions. L'acord estableix una subvenció de 3.000 € per fer front a algunes de les accions que s'impulsen des de l'associació de comerciants. Sànchez va explicar que principalment aquesta quantitat es destina a l'edició dels planells informatius dels diferents establiments que en prenen part. Enguany, s'han editat 5.000 exemplars. Lluís Canyellas, per la seva banda, es va mostrar "molt content, i disposat a col·laborar amb el que faci falta". / Foto: C.G. •

Elaborem cada dia per tu, tot és bo i natural!

1979
FORN DE PA ARTESA
NOGUÉS
LABORACIÓ PRÒPIA

VENTA
Altafulla
Tel 977 65 03 84
C/Miquel Amorós, 5

OBRADOR
Tel 977 65 03 84
C/de Dalt, 24

Torredembarra
Tel 977 64 26 14
C/Montserrat, 27

JORDI VIDAL Fuster

TREBALLS AMB FUSTA
REFORMES · PORTES · CUINES · ARMARIS
PARQUETS · MOBLES A MIDA
FUSTA PER EXTERIORS · PERSIANES

Tel. 675 866 403 Fax 977 652 267

ferruqueria Home Dona

ÀNGELS

C/ de Dalt, 15 ALTAFULLA · 977 651 999

REGAL & PAPER

PREMSA LLIBRERIA PAPERERIA REGALS

- Diaris i revistes
- Papereria
- Regals
- Fotocòpies
- Enquadernacions
- Plastificacions
- Llibres de butxaca
- Llibres de text
- Llibres infantils
- Llibres juvenils
- Llibres Locals
- Segells de goma
- Loteria (6/49)
- Caramels

www.regalpaper.com 977 652 267
C/ Mn. Miquel Amorós, 5 • 43893 • ALTAFULLA

Restaurant PARK
Marisc i paelles des de 1977

ALTAFULLA

C/ Pont de Mar, 16 977 650063

RESTAURANT BAR

Especialitat en paelles i arrossos caldosos
Estem preparats per atendre a persones amb la malaltia de la celiàquia (sense gluten)

C. Pons d'Icart s/n (Altafulla-Platja)
Tel. reserves 977650630

Restaurant Faristol

El Sant Martí, 5. Altafulla
Tel. 977650077. amaris@tinet.org

Les Bruixes
al cor d'Altafulla

Petit restaurant romàntic, al casc antic, amb pati exterior

Placeta 7-9 43893 Altafulla
Reserves: 977 65 00 70 - 659 671 544
Obert a partir de les 20,00h
Dimarts tancat

STOP & GO

Mecànica del Automòbil
Servicio permanente (de lunes a domingo)

Carrer. Caid Ismail, n°1
43893 Altafulla

977 65 14 74
698 26 75 69

e-mail: tallerstopandgo@hotmail.es

the little school
des de 1990

Cantó de la Vila I
43893 Altafulla, Tarragona.

977 652 846 / 680550767
thelittleschoolaltafulla@hotmail.com
www.thelittleschool.cat

Uns pressupostos per continuar amb l'èxit

Fèlix Alonso Cantorné # Alternativa Altafulla - Entesa - AA-E



Molt sovint entenem el mot continuïtat com quelcom dolent perquè, desgraciadament, estem acostumats a què les coses no es facin bé, per tant, el que es demana és un canvi del que es venia fent fins ara. Això ho podem trobar en altres nivells de l'administració i sobretot en les polítiques neoliberals i de globalització als països desenvolupats que no van acompanyades de les necessàries correccions perquè el que diem el 99% de la població no es quedi al marge de les millores.

Aquest model estem convençuts que avui no és aplicable a Altafulla ja que en els darrers anys hem pogut bandejar la crisi amb una cohesió social enveja-

ble, amb un creixement i alhora de reducció del deute que ens situa com a exemple per altres poblacions. És cert que ha estat gràcies a l'esforç de la població però també a la bona gestió del dia a dia i de les inversions de futur que ja sigui per obligació i/o de les normes que marcava el govern central o per una política d'inversions sostenible avui podem afirmar amb orgull que amb això també som model d'èxit. Segur que hi ha altres que voldrien fer clientelisme no tant per amiguisme sinó per obtenir un rèdit electoral immediat. Una gestió correcte i equitativa amb criteris polítics no es pot regir per donar un cop de mà als amics ni per les expectatives de vot sinó per un model a mig i llarg termini.

En aquests context mantenir la capacitat d'ingressos sense tocar la base impositiva i fer un petit increment per fer allò imprescindible i deixar per el 2018 allò que és l'important (quan el senyor Montoro ens deixi gastar el superàvit i fer inversions amb el romanent) és una bona forma de fer gestió amb criteris polítics de redistribució. El 2017 tenim previst allò que ja vam anunciar: Fer el projecte del gimnàs de La Portalada per iniciar-ho l'any següent, començar la remodelació de La Violeta (quan ens arribi la subvenció de la Diputació), continuar arranjar carrers i voreres, fer millores per reduir inundacions i donar continuïtat a una política de l'èxit. •

Fem oposició responsable i constructiva

Alba Muntadas Olivé # Esquerra Independentista d'Altafulla - EINA



Llegint el darrer Full d'Alternativa sembla que el govern d'Altafulla està més capficat a tirar endavant tots els seus projectes sigui com sigui que a escoltar els arguments i propostes de l'oposició, atribuint-nos declaracions que mai hem fet. Des de l'EINA mai hem dit que les obres de Via Augusta arruïnarien el poble o que suposarien una pujada d'impostos. La nostra oposició a aquestes obres ha estat sempre el fet que creiem que no són prioritàries, i que aquests diners s'haurien pogut invertir en altres projectes més necessaris, com ara una reforma de la biblioteca municipal.

Sabem que el projecte existent d'una biblioteca de grans dimensions ara mateix és inviable, i per això no l'hem posat mai sobre la taula, però si que creiem que és necessari una ampliació de l'actual biblioteca que s'ha quedat petita per a les necessitats del poble. Precisament aquest és el punt central del ple extraordinari que ha demanat el nostre grup i en el qual requerim que es destini la subvenció que atorga la Diputació de Tarragona per a inversions íntegrament a la remodelació de la biblioteca. A més, també presentarem una proposta per a trobar una nova ubicació per al Centre d'Estudis i així solucionar el problema d'espai per a l'ampliació de la biblioteca. Així, contràriament al que es

vol fer creure, fem una oposició responsable presentant projectes realistes.

Actualment els grups de l'oposició disposem d'un petit despatx a l'Ajuntament, i així tenim a prop els funcionaris i serveis de l'Ajuntament. Per això creiem que la pallissa del Vinyet podria destinar-se a altres usos, ja que l'Ajuntament és el lloc on han de tenir un espai de treball tots els regidors. Per a realitzar la feina d'oposició, demanem periòdicament documentació al govern per estar informats dels projectes en curs, documentació que no sempre arriba en el temps i la forma correcta. Com a desig per a aquest any nou demanem més agilitat al govern a l'hora de lliurar-nos els informes requerits. Bon any 2017! •

► FÒRUM

Llençar cables fora

Segurament que els nostres visitants, estrangers o no, vinguin de pas, per uns dies, o de vacances, queden sorpresos al trobar que Altafulla disposa d'un entorn agradable, amb carrers força nets i arregjats, d'espais verds, d'esbarjo, i mobiliari públic adaptat per no deslluir les zones històriques com la Vila Closa o el nostre passeig a vora mar.

Tot i així, pot resultar molt convincent i atractiu, fins que aixequen el cap i veuen un embolic de cables telefònics que enterboleixen gran part del poble,

amb precàries i deficientes instal·lacions. És llavors quan Altafulla retrocedeix als anys setanta i vuitanta, moment el qual no hi havia una normativa clara sobre les instal·lacions de serveis a les vies públiques i tot valia en nom de la prosperitat, però així s'ha quedat tot, i ningú fa res per canviar la situació.

El passat dia 25 d'agost es va presentar una instància per registre a l'Ajuntament, en representació d'uns veïns d'Altafulla que demanen i reclamen una immediata instal·lació "sota

terra" de l'estesa de cablejat telefònic, una reclamació urgent a les empreses responsables i obrin expedient sancionador, inclús tramitació jurídica si fos necessari per pressionar a les empreses subministradores. Doncs bé, a dia d'avui, l'Ajuntament ni tan sols s'ha pronunciat a l'exposició i sol·licitud d'aquests ciutadans.

Difícil avançar i presumir de poble, mentre els budells del progrés estiguin a la vista de tothom. Altafulla no es pot permetre aquesta decadència per als

seus habitants i turisme, menys encara davant de propers esdeveniments internacionals. Per aquest motiu és important que el consistori no acotxi el cap mirant al terra, i sigui conseqüent demanant a les empreses concessionàries i responsables dels serveis, una actuació i execució definitiva en compliment de la normativa vigent. "Comencem a fer les coses bé".

MARIA LLUISA DÍAZ

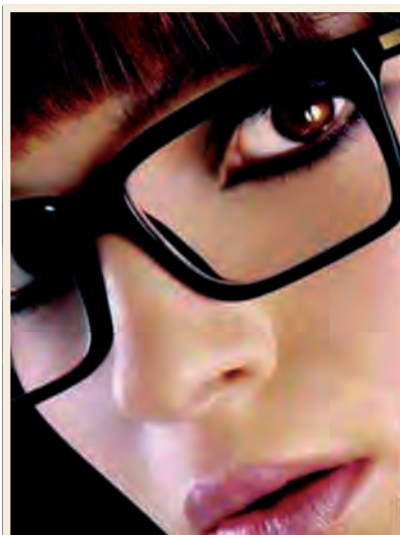

ÒPTICA ALTAFULLA

LENTS DE CONTACTE
ULLERES GRADUADES
ULLERES DE SOL

AUDIÒFONS
PRISMÀTICS
TERMÒMETRES

PAGA EN 12 MESOS
SENSE INTERESSOS

C/ MARQUÈS DE TAMARIT, 3B.43893 ALTAFULLA (davant la Policia Local) TEL. 977 22 14 25 optica.altafulla@hotmail.com

A.E.M.  608 181 124
desatascos 676 856 957
escura-xemeneies

Carrer del Pi, 10 Altafulla 43893
aemdesatascos@gmail.com
www.aemdesatascos.com

antecSystems
serveis informàtics

Reparació d'ordinadors i portàtils
Creació de pàgines web i programes
Xarxes, telecomunicacions i veuIP
Equips i material informàtic

977 651 439 / 638 177 823
C/ Marquès de Tamarit 3A (davant la Policia Local) 43893 ALTAFULLA
contacto@antecsystems.com www.antecsystems.com

CUINES, TALLER DE MARBRES, BANYS I REFORMES INTEGRALS

grup vidal
grupvidal@hotmail.com

Exposició al Carrer Migdia, 10C
Tel 977 65 22 30 - 43893 ALTAFULLA
Taller a la Ctra. Santos Grau, s/n 111
Tel i Fax 977 62 63 21 - 43151 ELS PALLARESOS

ALTIKA Venda i reparació PC i portàtils
www.altikaonline.com

Components Perifèrics TV i Audio Multimèdia Telefonía Antivirus

Xarxes Accessoris Tintes/tònors originals i compatibles Cables i més... Consulta la web!

Reparació i recanvis de mòbils i tablets

La teva botiga d'informàtica

C/ Mossèn Miquel Amorós, 10 - Altafulla
977 65 18 78 altika.technic@gmail.com

ASSESSORIA COMPTABLE FISCAL LABORAL

GABINET J. CORTÉS ASSOCIATS

Ronda d'Altafulla, 53-55 / 43893 Altafulla / 677 52 36 68 - 627 40 10 09 / Tel 977 65 18 31 Fax 977 65 04 69 / gabinetjortes@telefonica.net



Restaurant COSTA DORADA

a partir del 9 de gener **TANCAT** fins el 16 de febrer

on ningú és foraster

c/ Mestral, 3 · Tel. 977 650 781 · 43893 ALTAFULLA (Tarragona)

MENÚ PIZZERIA 9,5€
De dimarts a divendres al migdia
AMANIDA O SUC
PASTA O PIZZA (4 formatges, pernil, ideal o tonyina)
BEGUDA
POSTRES O CAFÈ

PIZZERIA SOLO COMO



977 65 00 09 PLÇ MARTÍ ROYO 3, L1 ALTAFULLA, 43893

CLASSES DE TENNIS I PÀDEL

 CLUB MARÍTIM ALTAFULLA



NOVA OPCIÓ D'ABONAT DES DE 27€/mes

Podràs gaudir dels serveis gratuïts per a socis i abonats de:

- pistes de tennis i pàdel
- caiacs
- paddle surf

i també descomptes especials per als cursos de tennis, pàdel i vela de lleure durant tot l'any.

¡ VINE I INFORMA'T !
cma@clubmaritimaltafulla

Club Marítim Altafulla
C/ Pescadors,3
tel. 977 650 263



La mainada va tornar a gaudir enguany d'una nova edició del Parc de Nadal al pavelló. / Foto: Robert Vera



La 18a Fira de Nadal va comptar amb un nombrós públic i paradistes a la plaça de l'Església. / Foto: Gemma Soldevila



Josep Manchó i Àngel Altès van ser els guanyadors del 5è Concurs de Pessebres. / Foto: A.J.



Tres carrosses, una desena de patges reials i pastorets van formar la Cavalcada de Reis. / Foto: Albert Jansà



El Patge Reial va recollir totes les cartes dels més petits per Ses Majestats el passat 3 de gener. / Foto: R. V.



Més de 300 persones es van banyar a la platja d'Altafulla per rebre el nou any. / Foto: Albert Jansà



La Penya Ciclista estrena el 2017 amb uns 70 participants en la primera sortida. / Foto: Ildefonso Cuesta



La Violeta es va engalanar per rebre Ses Majestats els Reis d'Orient. / Foto: A.J.



Per sorpresa de la ciutadania, el rei Baltasar va pronunciar el discurs al balcó en wòlof. / Foto: A.J.



El CE Altafulla va presentar el desembre totes les seccions del futbol altafullenc. / Foto: Ruben Domínguez



Perquè les petites coses son les importants...



Nosaltres cuidem de la teva salut!!!



Plaça dels Vents 9, 43893 Altafulla www.farmacialtafulla.com
tel. 977652420



Molt a prop, viu una calçotada diferent

Pati dels Tarongers
& Hotel Gran Claustre
a la Vila Closa d'Altafulla

Preu: 30€ + IVA
PRÈVIA RESERVA



SPA GRAN CLAUSTRE
De dilluns a dijous des de 29€
MASSATGE TERAPÈUTIC LOCAL de 25' + 1h SPA
TRACTAMENT FACIAL EXPRESS de 25' + 1h SPA
MASSATGE VIN BRULÉ de 60'

Informació spa : 977 651 567 info@spagranclaustre.com
Informació: 977 651 557 reservas@granclaustre.com
C/ del Cup, 2 43893 Altafulla www.granclaustre.com

Tens fills o filles en edat escolar? Aleshores t'interessa el que t'oferim!!

- Li costa organitzar i planificar el seu estudi
- Treu males notes malgrat el seu esforç i la seva intel·ligència
- Llegeix molt a poc a poc i no compren el que ha llegit
 - Té moltes faltes ortogràfiques
- Li costa concentrar-se, estar tranquil i parar l'atenció
- Té baixa autoestima i manca de confiança en si mateix
 - No és conscient de les seves capacitats
 - No té clara la seva vocació...



Si sabeu el que li passa o encara busqueu respostes
A CREIXEM PODEM AJUDER-VOS

Fem diagnòstic i tractament a mida
Ens coordinem amb els centres educatius
Treballem amb les famílies

El nostre objectiu és donar eines per a **CREIXER FELIÇ** i amb un **BON RENDIMENT ESCOLAR!!**
A CREIXEM sintonitzem el cap amb el cor!!!!



Estem al Passatge de la Mainada, 2
Local 6B d'Altafulla
Telf: 646 945 359
977 650 857

www.creixem-altafulla.com
clg@creixem-altafulla.com

BODY CENTER

*Estètica
Perruqueria
Gimnàs
Tractaments Spa*



www.thebodycenter.es

Tel.: 977 650 823 Fax: 977 656 028
Plaça dels Ocells, 2 - 43893 - Altafulla

Unes 200 persones participen a la Cursa Popular d'Orientació

Corredors d'arreu del territori català es van aplegar el passat 18 de desembre a Altafulla per participar en la Cursa Popular d'Orientació, impulsada pel Club Montsant Orientació. No era la primera vegada que el municipi acollia una competició d'aquestes característiques, i més concretament, a la Muntanya de Sant Antoni. Segons va explicar un dels responsables de l'organització, Edu Vizcaya, **"tot i tractar-se d'un terreny complicat de travessar amb esbarzers i vegetació baixa, els participants van marxar molt satisfets"**. Hi van prendre part un total de 180 persones. Segons Vizcaya, "la majoria de fora de la demarcació de Tarragona", donada la seva coincidència amb la celebració de la festa de la Federació

de Curses d'Orientació de Catalunya (FCOC) i l'entrega de premis de la Copa Tarragona i de la Copa Catalana 2016.

A diferència d'altres ocasions, el circuit es va iniciar des del mateix cim de la Muntanya de Sant Antoni. En la modalitat C1 —de 5,4km amb 260m— les tres primeres posicions van ser per Narcís Pou, David Tarrés, i Miquel Marimon; en la modalitat C2 —de 3,4km amb 160m— per Josep Selga, Andreu Grau, i Roger Virgili; en la modalitat C3 —de 2,5km amb 95m— per Teo Rovira, Judit Ravell, i Eva Masip; i en la modalitat C4 —d'1,2km amb 40m— per Francesc Tribaldo, Jan Valldeperas, i Nil Rovira.

La jornada al municipi va comptar amb el suport de la Federació de Curses d'Orientació de Catalunya i la



regidoria d'Esports de l'Ajuntament d'Altafulla que encapçala l'edil Jaume

Sánchez. Va culminar amb un refrigeri per als participants. •

► L'altafullenca Sara Salom tanca un 2016 per emmarcar en salts d'obstacles

L'altafullenca Sara Salom ha tancat una temporada per emmarcar amb un nou títol al seu palmarès. Ha culminat l'any amb el Gran Premi Villa de Madrid en la modalitat de salt d'obstacles de dues estrelles amb el seu cavall Clear Concert. Un resultat pel qual s'ha mostrat molt satisfeta i que l'ajuda a emprendre amb forces el nou any, que esdevindrà el darrer en la categoria "Jove Amazo-

na", per a joves d'entre 18 i 21 anys. Més enllà d'aquest Gran Premi Villa de Madrid, aquest 2016 també ha encapçalat el Top10 estatal en salt d'obstacles, ha assolit un molt bon resultat al Campionat d'Europa, i ha participat en proves d'alt nivell arreu del continent.

Actualment està instal·lada a Madrid per poder compaginar els seus estudis a la Blume, amb els entre-

naments i les competicions. La seva intenció és incorporar un nou cavall per encarar amb més força la nova temporada. No reprendrà la competició fins el proper mes de febrer. Sara Salom va començar a muntar als set anys, i als vuit, ja competia sota les ordres del torrenc Robert Pons. Ell i el Centre d'Hípica de Torredembarra han estat fonamentals en el procés de convertir-se en una esportista d'elit. •



Marta Camps s'imposa en els 10 km de la Mitja Marató i puja al podi de la Cursa de Sant Silvestre

L'atleta d'Altafulla, Marta Camps, va tornar a imposar-se en els 10km de la Mitja Marató de Tarragona. Era la tercera vegada que hi participava —l'any passat no va poder competir-hi a causa d'una lesió—, i en totes les ocasions s'ha endut el títol en la categoria Absoluta Femenina. Enguany ho ha fet amb una marca de 38 minuts i 43 segons. Al podi la van acompanyar Alicia Bergada (00:38:49) i Eva Palma (00:40:47).

D'altra banda, Camps també va ser la segona atleta en traspasar la línia de meta en categoria absoluta femenina de la Cursa de Sant Silvestre de Tarragona amb un temps de 23 minuts i 45 segons, una rebaixa considerable si es compara amb altres edicions donat el seu bon estat de forma actual. Per només 15 segons s'anticipava a l'altafullenca, la professional Gurutze Frades, amb un temps final de 23 minuts i 30 segons. I el tercer lloc, finalment va ser per Alicia



Bergada amb 24 minuts i 12 segons. La Sant Silvestre de Tarragona va comptar amb una àmplia representació altafullenca amb gairebé una trentena d'Atletes d'Altafulla. •

► Es tanquen les inscripcions de la Marxa dels Castells a falta d'un mes per a la prova

Éxit de participació indiscutible. A falta d'un mes per a la prova, el passat 21 de desembre s'anunciava que les places per a la **VI Marxa dels Castells del Baix Gaià** estaven exhaurides. Les previsions que feien els organitzadors de la cita ja ho prevenien i el responsable de la prova, Guillermo Alonso, aconsellava inscriure's el més aviat possible. Enguany, les inscripcions s'han obertes un mes més tard que en la passada edició i s'ha hagut de tancar vint dies abans. El límit de places es tanca a les 500. Una mostra més, segons Alonso, que **"és un producte molt atractiu, amb gent que li agrada i repeteix i que anima els seus companys a participar-hi"**. Alonso està convençut que tornarà a ser un èxit. Tot i això, es conscient que existeix "un factor incontrolable, l'atmosfèric", però espera que el temps acompanyi. Aquest any, la cita, tindrà lloc el proper 29 de gener a partir de les 8:30h des d'Altafulla i recorrerà el Castellot, Ardenya, El Catllar, Sant Simplicí, i Tamarit, per tornar de nou a Altafulla. •



Govern obert i transparència

Tots els serveis, tràmits i informació pública de forma directa i clara

Destaquem

- [Convocatòries de personal](#)
- [Normativa urbanística](#)
- [Perfil de contractant](#)

<p>Informació institucional i organitzativa Organització política, personal, entitats i altres organismes</p>	<p>Gestió econòmica Pressupostos, gestió tributària i econòmica, i patrimoni</p>	<p>Acció de govern i normativa Actes, acords, edictes, convocatòries, normatives, plans i estratègies</p>
<p>Contractes, convenis i subvencions Perfil del contractant, menors, òrgans i convenis de col·laboració</p>	<p>Catàleg de serveis i tràmits Oferta de serveis i tràmits posats a disposició de la ciutadania</p>	<p>No trobeu la informació? Exerceu el vostre dret d'accés a la informació pública</p>

Ajuda'ns a millorar

<p>Participació</p> <p>Fomentem i potenciem la participació ciutadana i l'acció comunitària, perquè la ciutadania s'impliqui en els processos i les actuacions del nostre municipi. Participa-hi!</p>	<p>Queixes i suggeriments</p> <p>Has vist quelcom que no t'agrada o potser tens alguna bona idea per la ciutat? T'escoltem.</p>
--	--

<p>Perfil de contractant</p> <p>Estigueu al dia de totes les licitacions i adjudicacions del consistori.</p>	<p>Normativa urbanística</p> <p>Informe-vos de les normes urbanístiques abans d'iniciar una obra o si dubteu sobre la seva legalitat.</p>	<p>Normativa municipal</p> <p>Per la bona convivència a la ciutat cal que tots coneguem les normatives i ordenances.</p>	<p>Tauler d'edictes</p> <p>L'administració no ha pogut contactar amb vosaltres? Consulteu el tauler per veure si formeu part d'algun procediment.</p>
---	--	---	--

<p>Serveis, tràmits i gestions</p> <ul style="list-style-type: none"> Instància genèrica Queixes i suggeriments Gestió tributària Factures electròniques <p>Més tràmits i gestions</p>	<ul style="list-style-type: none"> Atenció ciutadana Plànol Borsa de treball Associacions i entitats Més serveis 	<p>Govern obert i transparència</p> <p>La informació generada pel govern a disposició de la ciutadania:</p> <ul style="list-style-type: none"> Informació institucional i organitzativa Gestió econòmica Acció de govern i normativa Contractes, convenis i subvencions Participació <p>En cas de no trobar-la exerceix el dret d'accés a la informació</p> <p>Tota la informació pública</p>
--	---	---



Treballem per una Administració més transparent

Altafulla